ביזנעס געדעדט

וועכענטליכע ביזנעס אימעל

Issue No. 35 | news@businessgeredt.com | יום א׳ פרשת תרומה | Sunday Feb. 22

sponsored by:

SAG

SYNERGY ADVISORS GROUP

אנאליז

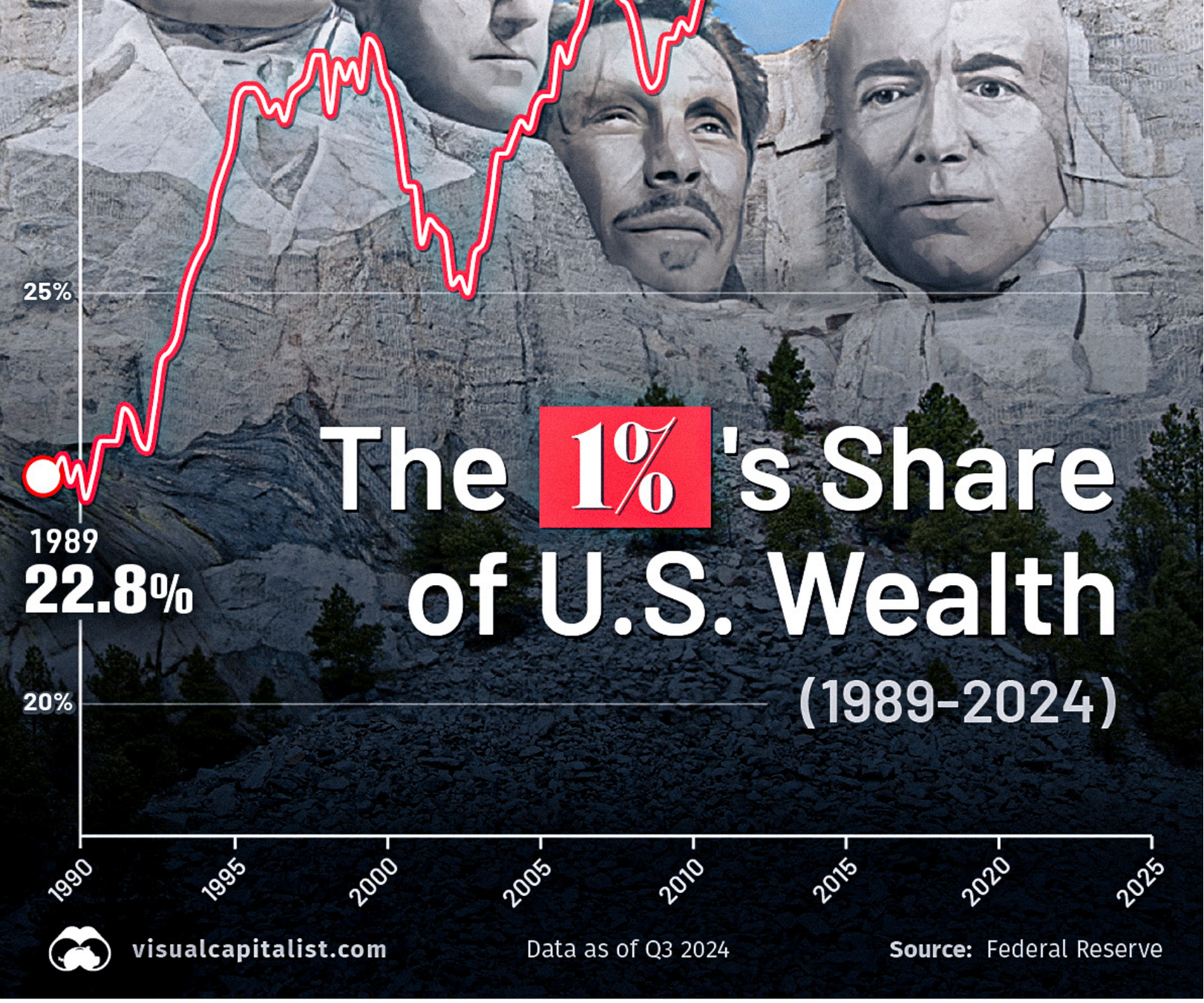

א גוט מארגן ר' יוד!

אמעריקע פארמאגט די מערסטע ביליאנערן, סענטי-מיליאנערן, און מיליאנערן אין די וועלט, און די די דיסטריביושון פון רייכטום אין אמעריקע איז א נושא וואס ווערט שוין דעבאטירט פאר יארן.

אין די לעצטע 35 יאר, האבן די 1% פון די רייכסטע פערזאנען אין אמעריקע גאר שטארק ארויפגעשרויפט זייערע שעיר פון די לאנד'ס נעט ווערד.

אין 1989, האט די אויבערשטע 1% געהאלטן 22.8% פון די טאטאלע אמעריקאנ־

ער נעט ווערד. אין 2024, איז זייערע שעיר ארויף צו 30.8%. און כאטש וואס די פיגור האט געשוועבט נאנט צו 30% פאר די לעצטע צען יאר, טוט די יעצטיגע העכערונג אונטערשטרייכן די וואקסנדע קאנצענטראציע פון רייכטום אויף די סאמע שפיץ.

א טיפערע בליק אריין אין די דאטא צייגט אז די אויבערשטע 0.1% - די עקסט־רעם רייכע גרופע – מאכט אויס פאר 13.8% פון די טאטאלע נעט ווערד. און די איבריגע 0.9% פון די טאפ 1% האלט 17%.

אין דאלארן, האלט די אויבעשטע 1% אן אסטראנאמישע $49.2 טריליאן פון רייכטום אין 2024.

בשעת וואס די אויבעשטע 1% האט אויסגעשפרייט אירע רייכטום, האט די אונ־טערשטע 50% געזען אירע שעיר פאלן.

אין 1989, האט די אונטערשטע 50% געהאלטן 3.5% פון די טאטאלע אמעריקא־נער נעט ווערד. היינט צוטאגס, איז די פיגור געפאלן צו בלויז 2.8% .

ווי אזוי קען איך מאכן מיין ביזנעס מער עפישענט?

01

וויכטיגע יסודות ווי אזוי צו מאכן דיין ביזנעס פארן מער געשמירט

טייל אויס די קליינע זאכן:

עס איז נאר דא אזויפול שעות אין טאג. נישט קיין חילוק ווי קלוג די ביזט אדער וואס דיין ארבעט-פראטאקאלן זענען, וועסטו אלעמאל האבן עפעס וואס צו ארבעטן אויף. רוב קליינע ביזנעס אייגנטאמער מוטשענען זיך מיט "דעלעגאציע" וויבאלד זיי ווילן באמת ארבעטן שווער און טוען זאכן אליינס און פונקטליך אויף זייערע מהלך. און אפילו אויב די ביזנעס אייגנטאמערס טוען דעלעגעיטן, טוען זיי "מייקראמענעדשען" די אויפגאבעס פון זייערע אר־בעטארערס דאס הייסט אז זיי וועלן זיצן אויף זיי און כסדר זיכער מאכן אז זיי פירן אויס זייערע פליכטן פונקטליך ווי אזוי ער וויל עס. און דאס נעמט אוועק די גאנצע תחלית פון דעלעגעיטן די אויפגאבעס פון די ביזנעס פאר אנדערע.

כדי אז דיין ביזנעס זאל לויפן מער עפישענטלי, מוזטו דעלעגעיטן. נעם די צייט זיך צו לערנען דיינע ארבעטערס שטארקייטן און שוואכקייטן כדי אז די זאלסט קענען דעלעגעיטן מער אפעקטיוועהייט. און אנהייב מאך זיכער אז זיי טוען וואס זיי דארפן און אז זיי פארשטייען וואס דארף געטוען ווערן און מיט דערצייט הייב אן אפצולאזן קאנטראל. און צום לעצט, טראסט דיין טיעם צו טוען זייערע ראלעס. דעלעגאציע לייגט אן אחריות אויף דיין טיעם און עס קען זיי העלפן ווערן מער אינוועסטירט אין די סוקסעס פון דיין ביזנעס.

אביסל טיפער

א טיפערע בליק אויף די נייעס פון די וואך

ניווידיע'ס מאכט צו העלפן אדער צוברעכן א פירמע

עס איז נישט קיין סוד אז ניווידיע מיט א מארקעט קעפ פון $3.3 טריליאן – איז גאנץ א וויכטיגע סטאק וואס ווערט נאכגעפאלגט דורך אסאך מענטש־ען פאר א רייע סיבות. עס איז די קעניג פון די עי -איי רעוועלוציע, און אירע רייכטום און מאכט לאזט זיך הערן דורכאויס גאנצטע אינדאסטריאלע סעקטע־רס, און אין א רייע פון די סאמע ווערדפולסטע פירמעס אין קריפטאו, טעכנע־לאגיע, און דאטא, אפערירן דורך איר.

אבער דעם פארגאנגענעם וואך פרייטאג האט יעדער געזען און מיטגעהאלטן וויפול אביסל אויפמערקזאמקייט (אדער פארקערט) פון ניווידיע מאכט אויס פאר קלענערע פירמעס. נעם די צוויי פירמעס **ווי-רייד** און **סאונד-האונד עי -איי** אלס א דוגמה. סאונד-האונד'ס סטאק פרייז איז ארויף אין גרויס חלק אדאנק דעם וואס ניווידיע אליינס האט גענומען א סטעיק אין די פירמע אין פעבואר פון לעצטע יאר, אלס א פירמע וואס ארבעט אין שטימע-באזירטע עי -איי. מיט אירע סטאק אין די הימלען נאך די אינוועסטמענט פון ניווידיע האט עס אויסגעזען ווי זאכן גייען גוט פאר סאונד - האונד.

אין די זעלבע צייט, האט די כינעזישע דרייווער-לאזע קאר פירמע ווי-רייד קוים באוויזן ארויפצוגיין אויף די נעסדעק אזוי שפעט ווי אין אקטאבער, און שעירס זענען ארויף מיט בלויז 1% אין די צייט צווישן די ליסטינג אויף נעסדעק און פעבואר 13 .

אבער פאריגע וואך, האט זיך אלעס געטוישט:

ניווידיע האט געמאלדן אז זיי האבן פארקויפט זייערע סטעיק אין סאונד -האונד. אסאך פון ריטעיל אינוועסטירער האבן מסכים געווען צו די שריט, און די סטאק איז געפאלן כמעט 30% אין איין טאג.

אין די זעלבע צייט האט ניווידיע געמאלדן אז זיי האבן גענומען א סטעיק אין ווי -רייד. נאכן אריינקוקן דערון האבן אינוועסירער שנעל געזען זייערע טעות און האבן זיך גענומען אריינגיסן געלט אין די פירמע, מיט זייערע שעירס ארויף 80% אין איין טאג.

וואס נעמט מען ארויס דערפון:

ניווידיע איז קלארעהייט א שארק אין די מארקעט. אמאל קען מען פארגעסן וויפול מאכט איין פירמע קען האבן איבער די מארקעט, אבער די מעשה איז א דערמאנונג אז עס איז ניווידיע'ס מארקעט, און יעדער אנדערש פשוט טרעיד דערון.

Sponsored

Kanfei Yona was established by Reb Yitzchok Treisman in 2020 after recognizing the significant challenges orphans in Eretz Yisroel face in obtaining tefillin. Since its founding, the organization has evolved from a vision to an official nonprofit, bringing joy to numerous orphans by providing them with kosher and mehudar high-quality tefillin in time for their bar mitzvahs

ווער איז סאטאושי נאקאמאטאו?

א בליק אריין אין די היסטאריע פון ביטקאון, און אירע מיסטעריעזע ערפינדער.

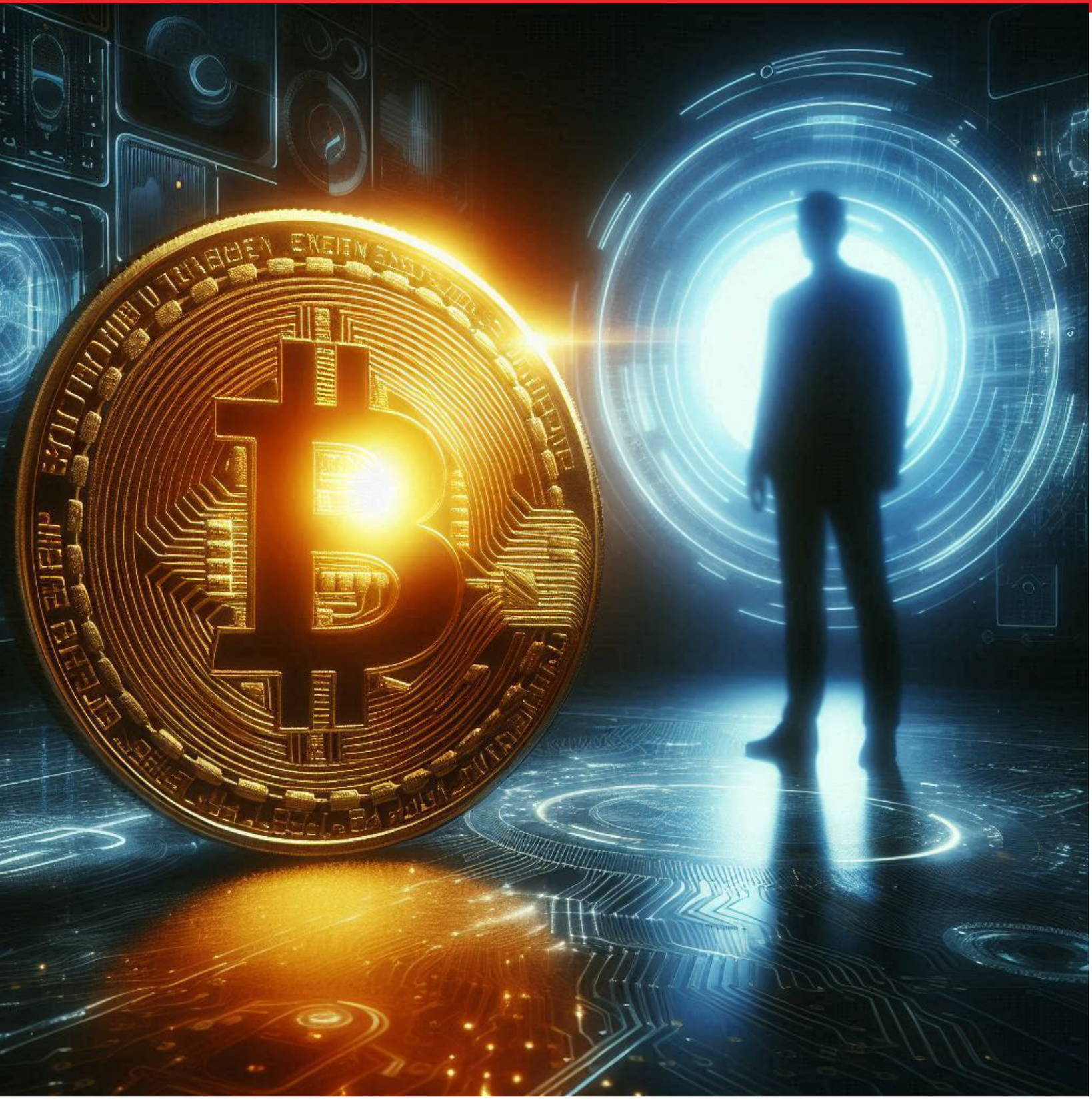

חלק ג'

די געשיכטע פון סאטאושי נאקאמאטאו און ביטקאון

סאטאושי נאקאמאטאו איז די נאמען וועלכע איז גענוצט געווארן דורך די

מענטש (אדער מענטשען) וועלכע האבן געהאלפו ערפינדן די ערשטע ביט־קאון סאפטוועיר און האבן ארויסגעשטעלט די געדאנק פון קריפטאו-קאר־ענסי צו די אלגעמיינע וועלט דורך די פאפיר וואס זיי אדער ער האט גערופן "ביטקאון א פיער-טו-פיער עלעקטראנישע קעש סיסטעם" אין 2008. נא־קאמאטאו איז געווען די ערשטע מענטש צו פארעכטן די פראבלעם פון די־גיטאלע קריפטאו-קארענסי'ס ווערנדיג בטעות נאכגעמאכט דורכן ערפינדן די בלאקטשעין סיסטעם. אין די בלאקטשעין, ווערן צייט-שטעמפלעך צוג־עלייגט צו די טראנסאקציע אינפארמאציע, און דערנאך ווערט די דאטא אינקריפטעד. יעצט קען די דאטא נישט געטוישט ווערן און עס דארף זיין לעגעטים. די נעטווארק קוקט נאך די אוטענטישקייט פון ביטקאון'ס דורכן נוצן א סיסטעם וואס ווערט גערופן "פראוף אף ווארק" אדער "מיינינג". ביטקאון איז די וועלטס גרעסטע קריפטאו -קארענסי אין מארקעט קאפי־טעלעזאציע, זייענדיג ווערד היינט צוטאגס ארום צוויי טריליאן דאלער, וואס דאס איז מער ווי די גלאבאלע מארקעט ווערד פון זילבער.

קיינער האט קיינמאל נישט געטראפן נאקאמאטאו, און קיין בילדער פון אים עקזעסטירן נישט. קיינער ווייסט נישט צו נאקאמאטאו איז איין מענטש אדער אדער קען זיין אפילו א גרופע פון מענטשען. די צווייטע צו די לעצטע מעסעדש פון נאקאמאטאו וואס מיר ווייסן פון איז געשיקט גע־ווארן אין אפריל 2011 ווי די מענטש זאגט אז ער האט זיך "גערוקט ווייטער צו אנדערע זאכן". און אין די לעצטע אימעל פון אים אפאר טעג שפעטער, שרייבט נאקאמאטאו, אז "ער האפט אז מען וועט נישט האלטן אין איין רעדן פון אים אלס א מיסטעריעזע פארשוין"

זייער ווייניג פאקטן זענען באוויסט איבער נאקאמאטאו. פון די צייט-שטעמפלעך פון זיינע פאוסט'ס און אימעל'ס, שפעקולירט מען אז די מענטש איז פון ענגלאנד אדער פון אמעריקע. נאקאמאטאו האט געשריבן געוויסע ווערטער די וועג ווי אזוי מען שרייבט עס אין ענגלאנד. פאר די סיבה שפעקולירט מען אז ער אדער פון ענגלאנד אדער פון דא.

אנאלעזירענדיג די ערשטע 36,289 בלאקס וואס זענען געגראבן געווארן זעט מעו אז איין מיינער, וואס מען גלייבט צו זיין נאקאמאטאו, האט אין זיין באזיץ מער ווי איין מיליאן ביטקאון'ס. יעצט, שטייט די ווערד פון א ביטקאון ביי ארום $100,000, דאס מיינט אז די מיינער'ס נעט ווערד אין ביטקאון איז ארום $100 ביליאן. דאס מאכט נאקאמאטאו איינס פון די פופצן מענטשען אין די וועלט צו דעגרייכן די סטאטוס פון סענטי-ביליאנער (איינער וואס פארמאגט 100 ביליאן דאלער אדער מער.) אבער קיין איינער פון די ביטקאון'ס זענען קיינמאל נישט ארויסגענומען געווארן פון די אקאונט.

נייעס פון די וואך

נייעס פון די וואך'ס גרעסטע געשעענישן

די פרעזידענט פון ארגענטינע דרייט אן א פרישע סקאנדאל

ארגענטינע'ס פרעזידענט דשאוויער מילעי איז אומערוואַרטערטעהייט אריינגעשלעפט געווארן אין א סקאנדאל, נאך וואס א פשוטע פאוסט איבער א מיעם-קאון האט אנגעדרייט די נייסטע פובליק רילעישענס סיטואציע מיט די פרעזידענט פון ארגענטינע.

וואס האט פאסירט:

צוויי וואכן צוריק אויף פרייטאג, האט מילעי געפאוסט אויף די עקס פלאט־פארמע איבער די $LIBRA פאריעקט, וואס ער האט געזאגט איז געמאכט געווארן "ארויסצוהעלפן די וואוקס פון די אקענאמיע אין ארגענטינא" גראד דערויף איז עס ארויפגעשאסן צו א $4.5 ביליאן מארקעט קעפ.

שפעטער אין די טאג, איז די פאוסט פארמעקט געווארן, וואס דאס האט אראפגעברענגט אירע ווערד מיט 89% בלויז דריי שעה נאך די ארגינעלע טוויט.

זונטאג סוף טאג איז, איז אירע מארקעט קעפ געשטאנען ביי בלויז $70 מיליאן, איבערלאזענדיג אומצאליגע מענטשען וואס האבן געקויפט די קאון, באנקראט.

הלכה למעשה:

עס איז גאנץ שווער ארויסצונעמען א לעקציע פון די גאנצע געשיכטע, אבער לאמיר פראבירן: מיעם -קאון'ס זענען אינטערעסאנטע און פאן געימס ביז א פארמעקטע פאוסט אויף עקס דרייט אן א פייער שטורעם וואס פירט צו רופן פאר אן אימפיטשמענט און קען צעווארפן די סטאביליטעט פון דיין גאנצע

גאווערמענט.

פאלאנטיר כאפט א טראמפ קלאפ

די סאפטוועיר פירמע **פאלאנטיר טעכנעלאגיעס** סטאק איז גאר שטארק געפאלן פאריגע וואך מיטוואך נאך וואס די וואשינגטאן פאוסט האט באריכט־עט אז די פענטעגאן גרייט זיך פאר דיפענס בודשעט שניטן, **ארויפברענגענדיג זארג אז די שניטן קענען האבן אן אימפאקט אויף די דיפענס קאנטראקטער.** שעירס פון די פירמע האבן געגדיגט די טאג אראפ 10%, אויסמעקענדיג כמעט צוויי וואכן פון פארדינסטן נאך וואס די פאוסט האט באריכטעט אז דיפענס סעקרעטאר פיעט העגסעט האט געשיקט א מעמאו צו דיפענס פירער'ס זאגע־

נדיג אז זיי זאלן אנהייבן פלאנירן פאר 8% שניטן אין יעדער פון די נעקסטע פינף יאר.

מאסק'ס פלאן צוריקצוגעבן געלט פאר אמעריקאנער בירגער

טראמפ האט געזאגט פאריגע וואך מיטוואך אז די פלאן צו **שיקן 20% פון אלע סעיווינגס וועלכע זענען געמאכט געווארן דורך די אילאן מאסק -געפיר־טע דאדש פאר אמעריקאנער בירגער** איז "אונטער קאנסידערעישאן", טראמפ האט נישט געגעבן קיין סצפעציפישע דעטאלן איבער ווען די פלאן וועט מעגליך איינגעפירט ווערן אדער וויפול געלט יעדער אמעריקאנער וועט באקו־מען דערפון, אבער די געדאנק וואס מאסק האט אין אנהייב פארגעשלאגן איז געווען א $5,000 "דאדש דיווידענט" ריפאנד טשעק.

קרישקעלער

פון נייעס וואס איר האט מעגליך פארפאסט

- **אינטעל** איז ארויף נאך וואס באריכן געבן אן אז **טי-עס-עם-סי** און **בראודקאם** קוקן אריין אין די מעגליכקייט אפצוקויפן געוויסע חלקים פון די פירמע.

- **מעדערנא** האט נישט דעגרייכט וואל סטריטס ערווארטונגען, וועגן דעם האט אירע סטאק געטוען דאס וואס זי טוט שוין פאר די לעצטע אכט חדשים: געטראסקעט.

- א באריכט צייגט אז די וועלט וועט צולייגן צו אירע עלעקטריציטעט באניץ מער ווי א יאפאן'ס ווערד פון עלעקטריציטעט יעדעס יאר ביז 2027.

- די פירמע **ניקאולא**, וועלכע איז אמאל געווען ווערד מער ווי **פארד**, איז געגאנגען באנקראט.

• • •

quote:

Secrecy is the enemy of efficiency but don't let anyone know it

Ric Ocasek